青島大新民報

郵政登記認爲第三類新聞紙類

發行所 青島特別市山東路六號 青島大新民報社
發行人 孫天鑑
報費 每份八分 每月一元五角 郵費三角五分
廣告費 每行一次 一元
各部電話 社長室 2一三四八 編輯局 2一三四〇 營業局 2一〇六〇 印務局 3一四一九 傳達處 2四一八三
東京支社 京橋銀座西七ノ二
大阪支局 天王寺伶人町五三

大東亞共榮圈各國 樹立遂行戰爭方針
値此新春更趨加緊展開

（東京四日中華電）日政府鑑此大東亞戰爭第二年決戰階段與德義及其他盟邦諸國互相提携、而邁進於擊滅敵英美、一方面謀大東亞各地域之强化、舊臘二十二日汪國民政府主席蒞日、與東條首相、谷外相、青木大東亞相作重要會見、就中日提携强化事、意見完全一致、汪主席於訪日之際、呼籲日本國民、謂國民政府決以「同生共死」決意、而協力日本完成大東亞戰爭、歸國後即講求中日協力積極化施策、且與汪主席同道歸國之重光駐華大使、於汪主席歸國後仍暫滯京、與政府各方面懇談後、而於舊臘卅日歸任、際此新春、則中日關係將有劃期的展開、一方越南派遣方澤大使、先前在現地與德兒總督進行交涉並締日越經濟協定問題、並依英美北非法領不法侵入之越南本國立場、及越南最近狀勢、業於舊臘三十日搭機歸國、該大使約勾留一月、與谷外相、青木大東亞相會見、以便與中央政府作充分商洽、而期待日越關係之明朗化、再駐泰坪上大使、由盤谷啓程、就歸國之途、隨大東亞戰爭勃發、與日本步入同盟關係、亘軍事、政治、經濟、文化各部面、表示協力之泰國親日關係、自進入本年內更形促進、駐日泰國大使觀察兒歸國、與坪上大使之歸國、頗値注目、如斯、帝國政府對大東亞共榮圈諸國之對戰遂行上根本方針、値此新春當更趨加緊展開也云。

越華僑開交驩會

（西貢四日中華電）旅越華僑自經團結一致後、特于一月三日在此間與日僑舉行第一次中日聯合交驩大會、日駐越大使府亦派員參加、當時出席華僑代表、首即一致決議脫離渝方、擁護國民政府汪主席及和平反共建國國策、並決以旅越華僑之全力、協力完成大東亞戰爭云。

日海軍航空隊攻擊 新幾內亞空軍基地
各島方面擊墜敵機六十餘架

（東京四日中華電）日大本營發表（一月四日十四時）

一、新幾內亞方面、日本海軍航空部隊、自舊臘三十日三十一日曁二日攻擊該島南部遂勞開、破壞正在建設中之敵航空基地、使之不能使用。

一、新不列顛島所羅門羣島方面所在部隊、自舊臘三十一日以來至一月二日、對向蒙達、拉巴爾、斯陸米方面執拗來襲之敵機、共擊落五十數架、尤以一月二日來襲蒙達之敵機爲三十餘架、被我地上炮火擊落其六架（內不確實者二架）。

一、納爾加密島方面日本海軍航空部隊、自舊臘三十日至一月一日、與來襲之敵機交戰、擊落敵戰鬥機五架、又所在部隊由地上炮火擊落敵B25一架。

東亞叛徒渝僞崩潰
各地敗殘僞軍受大打擊

週間戰況

（南京二日中華電）（日中國派遣軍）二日發表週間戰況、自去歲十二月十一日起、在河北省中南部展開中之剿共作戰、於鉅鹿、清豐、武安等各周邊、將自五十乃至五百之敵捕捉進擊、歲末年始乃續行中。二十日夜開始之河南、山東、江蘇、安徽各省第九十二軍討伐作戰、舉甚大戰果、於二十四日終了、對江蘇省北部微山湖西岸地區、敵蠢動、先發制人、自二十日起開始、繼續戰果擴大中。華中自下在南部大別山方面第五戰區之殲滅戰、自十二月下旬起開始、武漢地區周邊之肅清討伐活潑繼續。華南對廣東省拓林土匪吳啓鵬以下一千名之殲滅戰、三十日將拓林完全佔領、陸軍航空隊自十五日至二十六日、在揚子江上擊沉破壞兵員資材食糧等船隻十二艘、約七千噸、至二十八日、急襲廣東省東部要衝惠州、炸碎敵軍事施設。重慶對西部雲南派遣暫援部隊一方任命何應欽爲駐印軍總司令官、在英美援合作之下呼號奪回緬甸、而此亞細亞叛徒之運命可以預見云。

日陸空軍大編隊 轟炸福建永安
軍事設施發生大火災

（南京四日中華電）中國派遣軍報道部發表（一月三日午前十一時十分）、一月二日我陸軍航空隊之戰炸聯合大編隊、堂堂翼翼相連、制壓永安（福州西方二百公里）上空、對永安市內敵燃料及彈藥倉庫、與軍需工場群、加以攻擊、將其炸碎殆盡、全架安然歸還矣。

黑煙冲天 凄愴至極

（南京四日中華電）對福建省僞政府所在地永安、日陸軍航空部隊之攻擊、衝敵不意、二日晨對敵軍事施設與以大損害、是日日陸軍機因必中轟炸、敵燃料及彈藥倉庫有二處轟然爆發、黑煙濛濛冲天、凄愴至極、此外有軍需品倉庫四處、發生大火災、於最盲之轟炸而奏凱歌、全架悠悠歸還基地云。

完全佔領廉城

（漢口三日中華電）舊歲曾陷要衝籬田之日軍精銳〇〇部隊、對該地周邊掃蕩終了、同時以其他有力一部分、突如開始北上、十二月三十日突入莆縣五十一師本據廉城（籬田西方十二公里）、完全將其佔領、時値朔風、日本國旗飄揚

日本文學會 積極活躍

（東京四日中華電）日文壇人五千打成一片、一路挺身大東亞文藝建設之日本文學報國會、際此新春更形飛躍、頃設立外局之大東亞局（局長河上徹太郎）、以謀域內各地文人保持密切連絡、委託最近赴中華民國之小說部會員林房雄氏（大東亞文學者大會）、担任連絡事務、中國方面亦要求設立相當大東亞局之機關、同時交換代表作品、及文學學生留日實施、又該會擬於四月召開「文學報國大會」、目下進行籌備中、該大會鑒於以思想戰文化戰戰士之文學者活動、係今日各方面所期待者、故日本文壇人應力强認識而促進超過區區主義主張、順應國家要求之氣運、一方去秋召開之「大東亞文學者大會」、對外的已收預想以上成果、其後將每年召開一次、以便檢討該事業、會期預定二日間、第一日集會係小說、詩、短歌、俳句、劇文學、國文學、外國文學、評論關係等各部會交換意見後、即於分科會檢討各個問題、第二日舉行此次委託文學報國會事務局之有馬賴寧伯爵呈贈之「有馬賞」、故芳賀矢一博士紀念「芳賀賞」、其他文學賞授予式、由演後發表朗讀文學、朗讀劇本等文學、以謀昂揚國民決戰士氣、而作具體的檢討云。

必須堅固信念 邁進東亞解放
余北京市長廣播講演

（北京四日中華電）北京市余晉龢市長、爲對市民檢討已往、激勵將來、澈底完成聖戰計、特於三日下午七點四十分、假中央廣播電台播講、題爲「新年敬告市民書」、茲錄講演辭於後：（圖爲余市長）

光陰似箭、我們又迎三十二年新年、這個新年也就是大東亞戰爭第二年、在戰時體制下的我們市民、對于聖戰第二年更應該如何的檢討已往激勵將來、茲本一歲之計在于春之義、僅就所懷、爲我父老兄弟告之、友邦日本在三十年十二月八日爲東亞解放、所以有了大東亞戰爭、一年以來友邦軍鋒所至、南達澳洲、西至印度、北至阿留地安群島、面積達數萬萬方里、戰無不勝、攻無不克、誠爲有史以來空前之勝利、吾人對于友軍之豐功偉績、歡欣感激自不待言、但是前方友軍愈是勝利、在後方的我們民衆、必須愈堅固信念、以努力爲前提、就是吾人要以至誠實踐左記之兩點、第一點、爲東亞解放、要努力完成大東亞戰爭、第二點爲完成大東亞戰爭、要邁進于中日軍政會民之澈底合作、換一句話說、第一點是我們共同之目標、第二點是我們完成聖戰共同之合力、這兩點信念最爲重要、應如何能使其確保實勤、可是完全覺悟以下三件事：

第一件 要知其必須任吾人、國民有必然的國民的責任、況當茲戰時、國民責任更是重大、並且這個責任爲吾人必須知的責任、友邦日本爲東亞解放而不惜戰的精神與正義、乃發動於三十年前的日俄之戰、數十年來保衛東亞之旨始終不減、東亞民族百餘年來受英美之侵略、爲各位所知、尤其是本市的民衆現在還有見感覺十年被英美法聯軍焚毀的圓明園狼藉的舊址、英美等國所加於中國的桎梏與束縛、簡直說可使中國滅亡、中國不但無力量來除這個困難、還有依存英美及歡笑的重慶政權、喪心病狂來助他們的侵略、在這個重大危機的時候、幸得友邦仗義興師、一年以來、精誠可感的忠勇將士、苦心奮鬥、把他們打出了東亞共榮圈、我中國幸能脫離了他們的桎梏與束縛、還了我們自由的、大東亞戰爭到底、要知道大東亞戰爭關係東亞民族之興廢、亦即關係中國之存亡、我們對於大東亞戰爭是不是有必然的責任、是不是要必然的責任、我們本市民衆知其責任的當然是勤奮努力、各盡其心、各盡其責、不知其責任的、還是因循怠慢、不顧禮讓、說到國家存亡問題、此是吾人報國之時、不容再游移觀望。

第二件 要盡其應盡的本分、無論士農工商、各有各的本分、人人能各盡其本分、國家未有不治的、亦未有不强者、比方我們國家或地方的爲士爲農爲工爲商的人、各盡其分、勤理其業、即老媼婦女亦盡其人民之本分、注重公益、爲地方盡力、只有是眞正的正常之道、反過來說、爲官吏者忍心害理的貪贓、爲士紳者不務正道、損害資材、爲農者對於生產、爲工爲商者忘其所業、甚至惟利是圖、如囤積居奇、貪圖暴利等等、這不但不知盡其本分、反而由其意己目使之心理、爲害地方人民、此種有絕對的剷除不能存留的、況當茲非常時期、吾人信念的前提、一爲東亞解放要努力完成大東亞戰爭、要邁進於中日軍政會之徹底合作、所以要徹底覺悟自己責任後、要對其在戰時體制下應盡其本分、加倍努力、再接再勵、以身報國。

第三件 要忍艱苦、吾人生活、人人想求便宜舒適、吾人環境、人人想求優美快樂、這是人的常情、上述三件、希望華北全體軍政會民、一致努力、完成聖戰之偉業云云。

民衆均注意節約
廢除應酬及奢侈舉動 華北各地快樂度新春

（北京三日中華電）時光荏苒、轉瞬又是一年、過去一年中、友軍義師、收復香港、佔領南洋緬甸、軍旅捷報、勢如破竹、此固由于友軍以忠勇之氣概仁義之師、於槍林彈雨果敢奮鬥有以致之、但後方官民協力、使無後顧之憂、其功宏偉、在此新年期間、雖各機關學校均在放假、官民共賀新年、惟其意義與氣象、較前有不同、以往過新年大家祇知娛樂、除吃喝玩樂之外、別無他事、本年一方面因回想一年友軍爲吾人奮勇、掃蕩各地、將英美惡魔一並驅除、使東亞民族得到眞正解放、逢此新年、在每一個臉上均現出得意之微笑中、彼此互道新禧、此種快樂、不惟係眞正快樂、且具有深刻意義、一方面因鑒於在此大東亞戰爭、極應注意節約、及對以往之虛僞應酬、奢侈舉動、一概廢除、且在此休息期間、均能不忘工作、仍照常就各方事業作事業之努力、總之、消極積極兩方面、無論官民均充分顯示、明瞭當前責任、一致努力對大東亞戰爭作澈底之協力、因此華北百般政務、均呈躍進之象、將來更將以此爲新出發點、華北縣政之進步、將不可限量云云。

孟買州政府 統制食糧
嚴禁私儲私售

（新德里三日中華電）據新德里廣播稱：孟買州政府於二日公布命令一件、凡儲藏小麥在二百五十磅以上者、即須向當局呈報、且在未經當局許可前禁止買賣云。

匈牙利與國府 關係益緊密化
在上海設立領事館

（上海四日中華電）盟邦匈牙利、繼德義後而承認南京國民政府、對新中國建設寄予積極的關心、此次爲謀對華關係緊密化、期於一月六日決開設上海領事館、其首任領事由匈爾義藏克氏就任也云。

半月來美英軍損失

茲將十二月十六日至三十一日之美英軍損失情形統計如下：

軍艦

艦名	種類噸數	損害情形	損害日期及地點	國別
不明一隻	輸送艦不明	被擊毀	十二月二十二日東印度吉大港埠頭	英國
不明二隻	不明二、三千噸	被炸起火	二十二日東印度吉大港埠頭	英國

飛機

架數及名稱	損害情形	損害日期及地點	國別
不明十九架（其中不確四架）	被擊墜	十六日吉大港飛機場	英國
不明一架	被擊墜	十二月二十一日東印度	英國
B一七型四架	被擊落	二十二日大島島	美國
B一七型六架	被擊落	二十三日大島島	美國
不明三架（內一架不確）	被擊落	二十三日東印度	英國
不明九架	被炸起火	十二月二十三日東印度	英國
不明二隻	被炸起火	十二月二十八日吉大港	英國
不明二架	被防空砲火擊墜	二十一日阿卡布	英國
不明二架（一架不確）	被地上砲火擊墜	二十三日馬古維	英國
不明六架	被擊落	二十四日馬古維	英國
B四十型一架	被擊墜	二十二日加爾各達	英國
不明九架	被炸起火	二十三日緬安尼飛機場	英國
加哈利號一架	被地上砲火擊墜	二十三日	英國
古拉馬叉戰鬥機六架（二架不明）	被擊墜	二十三日新蘇沿岸島嶼達地方	英國
加其斯號轟炸機七架（四架不確）	被擊墜	二十三日新蘇沿岸島嶼達地方	英國
三P八型一架	被擊墜	二十三日新蘇沿岸島嶼達地方	英國
不明十四架	被擊墜	二十六日新蘇沿岸島嶼達地方	英國

其他各種損失

名稱	數目	損害情形	損害日期及地點	國別
略爾各答市內之飛機場	七處	被炸起火	十二月二十日略爾各答	英國
吉大港市內之飛機場	三處	被炸起火	十二月廿二日吉大港	英國
吉大港	一處	被炸起火	十二月廿三日吉大港	英國
死亡	二十五名			
孟加拉州東部	二處	被炸	二十六日略爾各答	英國
略爾各答			二十八日孟加拉州	英國
吉大港碼頭之倉庫	五處	被炸起火	二十八日略爾各答	英國
略爾各答埠頭東側軍事設施地帶	二處	被炸起火	十二月廿八日吉大港	英國
			十二月廿八日略爾各答	英國

貫澈增產目的（一）
中華通訊社邀集專家 舉行農業增產座談會

北京中華通訊社鑒於欲完成共榮圈之經濟建設、增產一事、爲當前主要問題之一、爰邀集專家、舉行華北農業增產座談會、茲將經過分述如下：

△地點：北京飯店

△時間：三十一年十二月二十五日

△出席者：實業總署王蔭泰督辦及農林局長絨先鋒代表王巾學科長、合作局揮寶惠局長代表張鶴民科長、北大農學院錢賢龍院長代表沈宗瀚教授、北大農學院彭注猴教授、東亞經濟懇談會華北本部各家祿理事、產業科學研究所代表鍊除穀技師、華北合作事業總會常務理事、華北棉產改進會陳藍山常務理事、華北棉產改進會技術科長、北京市農會代表、推廣科王可權科長、北京市糧食公會代表、新民食糧所張良所長、實報社賀賢社長、新北京報社後施元社長、武德報林敏盛、戲劇報社長、社朱復昌長、晨報社宗民之社長、電影報社李秋楓社長、時言報社張修孔。

△主席：本社管冀賢顧問。

△題目：一、如何能使華北之食糧可以自給自足、二、華北棉花應如何增產始可以完成其使命、三、華北食糧與棉花是否能同時增產、四、收買食糧與棉花之機構、須如何始能發揮其全部機能。

開會詞

管冀賢：今天敝社召開農業增產座談會、讓諸位先生發表高見、實爲分榮幸、關於增產問題、請敬各位先生、希望各位先生盡量發表意見、敝社當先分公之國人、否則亦當代爲保守秘密作爲參考資料、現在華北的使命極爲重大、主要有兩個問題：

一、增產工作——華北產業能夠增進、則一切問題皆可迎刃而解、我們要知道完成大東亞戰爭、必須建設華北。

二、治安工作——治安良好、增產工作亦必能順利進行。前次王委員長廣播中亦是根據這兩點、希望華北一億民衆共同邁進、本社爲農業增產一事、請各位先生務請充分發揮高見。

冷家驥：今天中華社召開農業增產座談會個人對於此事無專門研究、所以出席者因食糧爲當前重要問題、願意各位論增產座談、且在防共立場而論、食糧亦爲最要問題、民生不安定、即不能防共、個人僅就第一題如何使華北食糧目給自足說說、一般人感覺食糧缺乏、實在言之、其原因爲食糧運用不圓滑、亦爲一時應有之現象、以前食糧以米麵粗糧並重、現在完全食用粗糧、以前中產階級完全食米麵、現在完全用粗糧、如此其原因不但年景不豐運輸不便時如此、至農業增產障礙第一點、現在農民大半作勞役、不能專力耕作、第二點八路軍唯一之目的先搶糧食、農民收獲糧食多爲所搶掠、食糧因而減小、目前食糧問題嚴重是一時的、幾日以後、自有辦法可以樂觀、現在治安工作已經完備、從明年起已不需用農民工作、可以運用全力去作生產、生活方面可有莫大保障。此外交通便利運用得法、食糧可以源源而來、不成問題、個人對於食糧自給自足是樂觀的。

王可權：華北棉產問題、已成爲頗久之歷史問題、以目前觀測、棉花與食糧增產、已成對立形勢、按現在華北棉田面積、已比前較少、但時勢所趨、仍成對立形勢、欲打破此局面、華北棉產改進會三十二年度事業計劃已決定不再擴展棉田面積、盡量在技術、鑿井、除病害、栽培管理等各方面努力、技術成功、一定可達目的、且棉花與其他農作物不同、易受水旱之災、明年一定打破此種情形、棉花增產與食糧增產既發生抵觸現象、但還當首先注意食糧之增產、所以不能再增加棉田面積、華北地位重要爲最適宜之棉花產區、在可能範圍內、決按預定計劃、一步步作去、五年後、即可達成預定目的。

麗美人
齊羽著・許湧繪

第十五章 復活的愛餒（48）

婉蘭在遠遠看着眞不由得心裡不生氣重想：「她怎麼竟是這樣的一個人呢？早先我怎麼那樣傻竟不知道她是這樣的人、而譚思禹、奇怪！爲什麼竟喜歡她呢？難道凡男子全都喜歡這樣的女子、張驌潮與蘇瑞梅也是因爲這個原故？」她又想起張驌潮來了、怕在這裡遇着張驌潮、尤其怕在這裡遇見張驌潮跟蘇瑞梅在一起、帶着孩子像一家人似的而不理她、她想：「如果那樣、我眞得氣死了！馬愛芳眼看見我受侮、她一定要稱心死啦！」胸頭的氣像一個極堅硬的東西、直往上擡、但是又見譚思禹雖然離着馬愛芳很近、可是那含着羞澀愧的目光却不住向這邊來瞧。

馬愛芳也未嘗沒有出來這種情況、她立時就不再說笑了、把她那張半臉變然向下一沉、就一轉身、離開了譚思禹幾步、雀放之在一張茶桌旁跟兩位都帶着太太的朋友談上了沒完、賈麗華也過去了、並且向他們這邊點手、譚思禹因爲跟人家並不相識、不便過去、馬愛芳是原想過去聯絡聯絡、顯一顯她但扭頭用嫉妬的眼光看着婉蘭、她的腳步又不動了、只向那邊笑笑、夠夠的、婉蘭是見那邊的人都站起來看她、她就扶轉了身、走幾步又到了窗子上、譚思禹跟隨着就上來、趕到婉蘭的身旁、他剛纔要叫出來「婉蘭」兩個字、婉蘭又一回身、看見他的神氣似要說什麼話的樣子、不由得臉又一紅、但譚思禹的話還沒有說出、馬愛芳也趕過來了、她很大的聲音說：「人家那邊還有見麼美人、張少奶奶、你還不去？」婉蘭又扭身、冷笑着說：「我不認識人家、我過去幹嗎？」馬愛芳也帶着氣說：「又不是我要見你你跟我耍什麼臉子」婉蘭也沉下了臉對着她兩人正在相持不下賈麗華却跑過來、拍着手笑向婉蘭說：「那邊是民鐸報的社長太太跟總編輯的太太、她們一定要見你！」馬愛芳撇着嘴又笑着、婉蘭却獨往東走去了、賈麗華追上了他、她們一同走、這裡馬愛芳跟譚思禹、說了半天話、譚思禹是一聲不語、賈麗華故意在水禽園旁等了一會、婉蘭是坐在旁邊一張休息椅上點着了煙、少時馬愛芳帶着氣一邊嚼嚼着、一邊跟譚思禹走到了過江、賈麗華就同馬愛芳笑着招呼、說：「怎麼樣？天色可都到了六點啦！玩也玩夠啦我們也都餓啦、你打算在哪兒請呀？」馬愛芳却走到一旁、說：「今天誰要請誰請吧！反正我不請啦！」說着她的臉鼓着她的嘴、賈麗華說：「這像話嗎？」不住地瞪着馬愛芳、譚思禹走了過來、他皺着眉頭說：「放之呢？他在那邊餐館上了嗎？」賈麗華點頭說：「對啦！他們都是廣界的人、都能說、所以一談上就不知什麼時候才能談完、反正在這公園裡要想吃好西餐、只有上來今雨軒、咱們先到那兒去等着、他自然會找到、愛芳、怎麼樣？自然我今天也並不是非吃你不可、可是你眞拉得下臉？」馬愛芳哼了一聲說：「我有什麼拉不下臉去的？我難道眞怕誰嗎？」

譚思禹却向賈麗華說：「我想是、你們跟婉蘭到來今雨軒去好了、我、我想先走、因爲我還要到別處去有事！」賈麗華淡了半天怔、看看婉蘭、又看看馬愛芳、她就恰恰地點頭說：「那就算啦！咱們也不必站在這兒說啦、叫旁邊的人都注意、倒彷彿是這兒商量什麼事情、出了什麼煩惱似的！好啦！誰愛走、誰就請便吧！」譚思禹的臉更通紅、婉蘭這時却笑了、過來說：「我請、在哪兒請、吃什麼飯、隨大家挑！」馬愛芳又跳着過來說：「喲！還什麼呀？你們眞拿我不當人啦？」她拉住了譚思禹的手說：「思禹你可不能走！」隨着話瞪了一眼、譚思禹慌忙將手奪了過去、窘中面顯出些羞急的樣子。馬愛芳這時把臉色跟態度完全恢復過來了、她笑着說：「你們也眞信我的話？」賈麗華說：「不信你的話我們還不來呢！倒不是我們沒地方吃飯去啦、是因爲我們看得起你、才來的！」馬愛芳搖頭說：「倒不是那話、你們想想、我前幾天就說定了請你們、哪能臨時又不請、你們就是不叫我請、我也得必須請！」賈麗華說：「你是故意耍人呀？」馬愛芳搖頭說：「也不是！」斜眼又看看婉蘭、但她帶着一種嫉妬的笑、說：「我就是爲她、因爲她是多麼尊貴的大名鼎鼎的人、我總覺到我不配請她我請人家吃十幾塊錢一客的菜、人家總看不上眼！」

恭賀新禧
向完成新秩序邁進

駐在濟南 滿洲帝國領事館 領事 宋彰寶

濟南統稅局 局長 錢啓華

山東省會警察署 署長 [illegible]

建設總署 濟南工程局 局長 郭顯欽 參事 [illegible]和夫

山東農業銀行 濟南經二緯一路 電話一五六一

魯興銀行 濟南經二緯三路 電一〇七二

濟南日本商工會議所

株式會社 濟南銀行 濟南經二路緯三路東 支店青島市[illegible]路

山東恆產株式會社 濟南經二路小緯六路西 電話一二四八

濟南造紙股份有限公司 取締役廠長 横田要 濟南城內銅元局前街 電話三二〇二

時論

對於防共工作之思想戰

殺人放火、導人類於惡行、這是人人中心反對的、共產黨就是依着這些法術、成全他的事業、糜爛人人痛心疾首、對於共產黨徹底認識機是、但依然有些意志不堅的青年被共產主義迷惑了、彷彿很不近情理、然而追究不得其要詣的、邪說惑人本來容易使人上當、何況現時中國世風民氣、變亂交至、議論以聰法、狡黠者尚不肯遵守、而共產邪說台爲鼓動階級鬥爭、均貧富、共有無、恰與貧農不足者意思吻合、易於被匪共誘惑、共產黨利用這種時勢及民衆弱點、更大展其手腕、將不少青年拉入火坑、青年們未能察知共產黨的奸計甘自墮落的也有、可是一般良心未泯、知覺未迷的人、一經察知共匪的罪惡便深加憾惡、現在被匪共脅從的民衆者不知多少、是以防共工作應注重於思想戰、思想權立以後、無論匪共的甘言誘惑多麼巧妙、民衆絕無一人上當、這樣纔能拔本塞源、使匪共澈底肅清。

思想陣容如何樹立、第一須明瞭中國禮教保持東方道德、第二要澈底認識匪共罪惡、中國的理教和東方道德文化、與人類的立身行事無不勉強、且合於身生的人類善性、無奈晚近邪說橫流、中國的禮教道德幽而無光、以故邪說乘虛而入、把固有的理教文化湮沒、個人的本性亦隨之轉向、反被共產邪說迷惑、自己的沉淪固在其次、國家民族亦隨之受害、思想之不堅、關係實是之大、因而防共工作中的思想戰最爲重要、並且我們的思想戰不只是擊退已經染於邪說的人起緊回過頭來、是要人人保持我們固有禮教文化、認識共匪的罪惡、防患未然、無一隙漏、然後共產黨便沒有一絲活動路子、久之匪共不待剿誅自能絕跡、然而一般意志薄弱的青年、不能自固其理念、往往見異思遷、覺共產邪說奇隊新穎、不知不覺沉淪其中、常終身不拔、將有用之身不爲國家社會盡一分力、反爲人類之害、不特是個人的損失、實在是國家民族的大損失。

共產黨的殘忍、已屬無法形容、由正面表現的是殺人放火、由反面表現的是引誘欺騙、這種引誘欺騙的法子、驟視之似乎不甚惡劣、但是細細究起來較比殺人放火還劇烈幾倍、因爲殺人放火是有限有時刻的、人類衆多、共產黨是殺不盡的、物質繁庶、共產黨是燒不盡的、況且共產黨的焚殺早已激怒全民、以全民的力量起來抵制他、共產黨究非對手、至於引誘欺騙便不只此、可以用他的邪說偽行、把他的偽面目完全掩蔽、一般人不知他內藏罪惡、反愛他的言動行爲可愛、於是被他誘惑入彀、這樣較比焚殺有效的多、因爲焚殺只及於一時、還須他自己動手、誘惑入彀之後、這些人便替共黨實行推進他的主張、他自己代共黨效勞復爲他的爪牙羽翼、延及他的子孫、遺害無窮、較比共黨自行放火殺人利害的多、所以誘惑欺騙較放火殺人還甚、其故在此、我們欲杜絕他的誘惑欺騙、除了樹立我國民的思想陣容、不使匪共侵入一步、別無他法、我東亞全體尤其中國、應知在大東亞戰爭下、欲國民族發展向上、須全體提携、共濟時艱、決不容匪共猖獗、我們對於共黨的認識須精進、他們無論如何宣傳巧妙、吾人決不受其驅、思想偏定、正行切一「不日自然、歸而不饑、不日向乎、退而不歸」、如此只得戰的全面勝利乃是必然所必然的。

二次世界大戰開始以來 喪失艦艇五百餘艘
英海軍省發表損害實況

(里斯本三日中華電)據倫敦來電稱：英海軍省於二日發表第二次世界戰爭開始以來、至一九四二年十二月末之期內英國艦隊損害如次：戰艦五艘、航空母艦五艘、巡洋艦二五艘、驅逐艦一八艘、潛水艦五〇艘、警備艦三五艘、敵設艦並掃海艇一八艘、河川用砲艦六艘、假裝巡洋艦一七艘、特設航空母艦二艘、補助艦艇二四五艘云。

聯合國船隻不足 戰局受大影響
英美各報痛予指摘

(斯德哥爾摩三日中華電)北非侵略戰爭開始之際、英美兩國言論機關一齊宣傳戰局好轉、誇大戰果、今已漸趨冷靜、據倫敦來電稱、每日郵報謂、「一九四二年聯合國誠爲最惡劣之年」云爲前提、所述如次：軸心軍依然極優勢、表示於世界到處、突尼直亞方面之戰局、亦無若干進展、對聯合軍之作戰、不禁失望、然海上形勢更加一層惡劣、德潛水艦之威脅、不能除去爲限、聯合軍之作戰、悉偏於船隻不足云、又每日交易報所載華盛頓特電、美國海軍省當局俱指摘通商破壞戰之威脅、略謂「德潛水艦之建造日益加多、較前次大戰當時、因機動性若行增大、對潛水艦戰、在一九四三年爲聯合軍最緊要之作戰」云、泰晤士報華盛頓特派員謂、「英國人對北非狀勢、較當初預想稍悟着困難、現地人遭逢食糧亂饉、何時發生暴動亦未可知、戰局不能想像、結局不能不將軍需品食糧及其他運往摩洛哥方面、然船隻不足、誠爲問題」云云。

突尼直亞前線 戰機業告成熟
各地區展開激烈戰鬥

(里斯本四日中華電)突尼直亞戰線戰機已成熟、二日空軍活躍德意軍、各地區地上部隊、展開激烈戰鬥、佔領米提斯姆爾巴布之軸心軍、對敵軍繼續壓迫、二日至該市西南約四十公里之芳久法斯附近、且下粉碎敵頑強抵抗、向西方進擊、此間米提斯姆爾巴布東北地區英軍戰車部隊得美軍第一戰車師團增援、攻擊軸心軍側面、因遭軸心軍砲兵陣地猛烈砲火抵抗、喪失戰車六台而敗退、比塞大西方地中海方面之軸心軍、亦於二日依然採取攻勢、將反軸心軍壓迫於阿爾及利亞國境方面、突尼直亞中部戰爭僅有法叛軍部隊小規模攻擊、但遭軸心軍擊退、一方軸心空軍活躍德意機轟炸、二日猛烈炸阿爾及利亞國境平原地帶反軸心軍飛行場、並鐵道輸送施設、德空軍轟炸機八十七爆擊大編隊、不分晝夜急襲反軸心軍補給據點波那港兩次、向埠頭軍需品倉庫火然庫投下巨彈、數處起大火、再德空軍向停泊該港岸壁之一萬二千噸級輸送船一隻、投下直擊彈、將其擊沉、其間護衛軸心軍爆擊機之德意戰鬥機、與波那港防衛軸心空軍展開猛烈空中戰、擊落敵機十五架、又德潛水艦襲擊向阿爾及利亞港輸送船團、擊沉八千噸級輸送船一隻云。

直港英艦隊 出動地中海

(柏林三日中華電)前此在直布羅陀軍港待機之英國主力艦威爾遜及羅特路易、空母弗阿米德布爾及布利阿斯巡洋艦二隻、驅逐艦八隻、二日拂曉拔錨出發、往地中海方面云。

英驅逐艦 布林號沉沒

(里斯本中華電)據倫敦來電稱：英海軍部一日發表、驅逐艦布林號(噸數未詳)已告喪失云。

英美機襲柏勒摩

【島崎拉四日專電】開羅來電、此間官方宣稱、本月一日夜間、英美空軍曾轟炸柏勒摩、同夜又轟炸克里特島之赫拉克里昂飛行場云。

軸心軍攻勢順利 佔領要點多處
空軍猛烈轟炸敵後方

【柏林四日專電】德國司令部三日公佈戰報如下：

(一)利比亞方面吾軍猛烈砲火推退敵軍進襲、空戰中英機六架命中墜地。

(二)突尼直亞方面吾軍攻勢順利推進、又奪佔多處、德機群頃不分晝夜轟炸波那港設施、港內巨型商輪一艘下沉、突阿港區之鐵路及飛行場亦遭轟炸、空戰中英機又十五架墜失、軸心方面損失機六架、德潛水艇頃擊沉敵方駛往阿爾及利亞護航隊中輸送艦之八千噸者一艘。

一、軸心偵察部隊於北非戰線、在利比亞之西德拉灣沿岸地區、及突尼直亞奇襲敵軍、獲多數俘虜及鹵獲品。

一、敵機械化部隊於利比亞沙漠進行攻擊而來、由於軸心軍之反攻已被擊退。

一、亞特洛卡那索十校麾下之艦艇、十一月二十九日於大西洋將反軸心商船阿爾蘭諾號(一萬五千五百噸)擊沉、又另一潛……

【羅馬四日專電】義國司令部頃於三日公佈戰報如下：

(一)利比亞色內魯區域敵軍坦克車隊、頃遭吾軍猛烈攻擊推退、義軍轟炸坦克車之蘇哈拉隊之助、擊退美入菲方區之敵軍。

突尼斯區軸心軍進攻、又佔領多地、轟炸敵坦克車二輛、俘美軍降落傘士兵十名、本月二日戰區上空雙方空軍損失情形、英美機被擊落多架、吾軍損失……

利比亞方面 英軍進攻被擊退

(羅馬四日專電)義國司令部通訊……

煤炭饑饉深刻
英各界均極感痛苦

煤在經濟工業上佔着絕對的重要地位一事、已是世人熟知的事實、用不着我們再來加以詳細的解說、不但這樣、就是在一般人們的日常生活中、其重要性、也是不能加以否認的、與其說是和耐者一樣重要、無寧說爲較前者更爲重要的多。

英國自從開戰以來、軍事方面是節節敗退、自己空自滿嘴着這樣漂亮、而實際上的音調却在日日加深、因之國內經濟文化以及其他一切部門都受了意外嚴重的打擊、隨着戰爭期間的延長、軍需工業所用的煤是只有繼於增加之一途、可是事實上煤的生產方面、又因爲有礦工的風潮發生、無論怎樣也不容易順心如意的按着計劃進行、而英國燃料不足的聲浪、展來的傳到的世人的耳鼓裡、其中尤其以煤的缺之更爲深刻。

英政府因爲這種困難、曾屢屢苦思行一切對策、可是因爲對策的不良、同時在他們困難窘迫的境地裡、尋覓找不出良好的對策、所以煤的問題、依然和政府的對策好像毫無關係似的、對策是對策、而事實上實仍然一點沒有解決、這一個嚴一般的命酷現實、已經成爲戰時英國最大的苦惱了。

在這種情形下、英國各界的人士、在心中生出極其惡劣的苦痛心情、已是不難想像的事情、而那個被惡化的嚴重事實所苦惱的英國勞動黨、也在研究着解決的方法、最終他們便向政府要求將限制燃料、電力一事、實現爲立法化、可是他們的要求立時發生一種反應、就是英國的保守黨、極力反對着實施煤的配給制度、爲了這個問題、致使勞動保守兩黨間爭暗鬥的相克態度、愈來愈趨於表面化、而對於解決這個燃料不足問題、却又發生了一種必然的顯著的大阻礙。

再看煤的生產量能、若是把煤的生產與消費加以對照的時候、則消費方面很明顯的已躍至一千二百萬噸之多、和去年恰相反對、去年……自己還有相當的存量、而今年、聽說自己手中存貨幾乎已等於零了。

英國在各方面都因爲軍事上的窮頹不利、而陷於困窘的苦境、上方所舉的、不過是各種困難中的一端而已、同時由這一件事上、也可以使我們舉一反三、英國的沒落、現在正是加速的進行、今後英國沒落的快卓是如何、最終的墳墓挨驟、我們是不難看到的。

阿爾及耳居民 展開獨立運動
美駐屯軍實行大檢舉

(里斯本三日中華電)阿爾及耳市內外居民、紛起展開獨立運動、氣勢日漸高昂、美駐屯軍當局爲防止事態擴大起見、一已於上月三十一日實行大檢舉、一有主動份子多名被捕下獄云。

紅軍反覆進攻 俱被德軍擊退

【柏林四日專電】海通社頃自軍事當局探悉、本月二日蘇軍一反覆進攻德軍根據地之凡律基珠普基國、德駐軍英勇抗禦……

【柏林四日專電】德國司令部頃於三日公佈戰報如下：

(一)頓河流域之激烈防禦戰、頃在繼續中、德軍在全線擊退蘇軍進犯、德軍又擊毀蘇軍坦克車三十八輛、是役德軍裝甲戰鬥隊第六師團建功頗巨、匈牙利軍亦會擊退蘇軍進犯。

(二)德軍二日在卡留加進西突擊敵陣、會毀敵防禦壁九十五處、並俘敵多名。

(三)凡律基珠普基區德駐軍、力敵蘇軍新進攻、幷敗退之。

(四)伊爾門湖東南蘇軍使大隊坦克車再犯吾陣地、亦未得逞、喪失坦克車二十六輛云。

芬蘭軍戰報

【赫爾辛基四日專電】芬軍司令部頃於三日公佈戰報如下：羅加住維附近芬軍、擊退由冰面推進企圖攻擊吾陣之蘇軍、其他各綫異常鎮靜云。

頓河左岸地區 德蘇激戰方酣
高加索亦有大遭遇戰

(里斯本四日中華電)據莫斯科來電、戰綫之情報稱：洛斯托夫東南約百八十公里頓河左岸要衝弟姆里邊頓加卡周邊地區、二日晨來德蘇兩軍間展開激戰中、紅軍傳已到達捷討夫斯卡及巴克諸夫斯基二要衝、在加爾米克草原地區作戰中之德軍、於該地將巴都那里斯達之軍事施設完全破壞後、由該市撤退、他方高加索戰線之那里地區南方地區有大規模遭遇戰、戰鬥漸次向特里紐克河東岸地區移動云。

德軍實力極爲強大 蘇聯反攻無效果
英報指摘樂觀論調過早

(斯德哥爾摩三日中華電)最近反軸心軍頗宣傳紅軍冬季反攻作戰進展、尤以斯塔林格勒戰線反攻爲最、實際紅軍開始反攻以來已達六週、並無任何決定的戰果、德軍於冬季陣營巨數線構築統深陣地、將兵站線及裝備狀態著善改善、紅軍假令局地的進出、如反軸心方面所宣傳、德軍之後退到底不能同想者、即英國亦已承認、如一日之每日郵報指摘紅軍反攻無效果性、謂蘇聯如連日宣傳德軍大損害、如以其即謂紅軍將決定的成功、不能迅速論斷、德軍能憑軍陣備之防禦陣地、逐次後退爲限、如德軍全面的崩壞、有完全不能發生之現象云加以評論、又明星晚報軍事記者、所傳關於斯塔林格勒戰況、謂德軍二十二個師團、在斯塔林格勒戰線被陷於紅軍包圍、但不能視爲以如此兵力即可崩壞、蓋德軍裝備良好、尤以重火器持有高效率、突破紅軍包圍者、決非不可能也、德軍受彈藥與燃料之充分補給爲限、依然能死守既存陣地云、並戒過早樂觀云。

適應國際情勢 德更迭各駐外大使

(柏林三日中華電)關於二日所發表德外交使臣之異動、政府當局方面謂右爲政府既定方針、無特別理由、僅應付現下國際情勢、對左列意味而有重要性：

一、駐日大使之更迭、在世界戰爭現階段日德兩國協力之勿論爲緊要、當此之秋、以李賓特洛甫外相之股肱、對日德義三國締結同盟最發揮手腕、斯達馬駐華大使轉駐日大使者、蓋對日德關係更加一層緊密化、期待有所貢獻。

一、西班牙大使之更迭、英美軍自侵入北非以來、顯以西班牙爲侵入歐洲本土之據點而利用、有策動之事實、此際供職波蘭復於本省稱爲有手腕者、莫爾多侖大使着任後、德在西班牙之地位將更加一層強化。

一、同樣瑞典並近英美方面反德工作極爲露骨、因此意味而任命新大使云。

各大使名單

(柏林三日中華電)德政府二日發表新任外交陣如左：

駐中華民國大使斯達馬　任駐日大使

(前駐美國大使)狄姆爾　任駐西班牙大使

駐日大使館附公使翁星克特爾　任駐瑞典大使

駐日大使奧特　任駐荷代理大使

駐西班牙大使修泰拉　任駐西班牙大使

駐瑞典大使比特供職外務本省云。

駐日新大使 斯達馬略歷

(東京三日中華電)紀元一八九二年、氏生於德國漢堡、現年五十三歲、爲著名之日本通、初爲一實業家、前次大戰時應召出役、任輜兵大尉活躍戰場、戰後、乃轉赴南美及南洋方面從事貿易事業、因之對于國外情形更爲成熟、在一九三三年與任德外長李賓特洛甫氏設立私人外交事務所、特聘氏入所服務爲成熟外長之肘臂、東亞方面之一切重大問題、氏均參與定劃、以其頭腦靈敏、才智過人、故聲譽頗著、民國二十八年任德外交部東亞系無任所公使、因是與日方關係頗爲緊密、民國十九年任奧爾大公隨員、對日本及日本國民之認識乃愈加接近、其後希特拉總統李賓特洛甫外長等德國各首腦、對日本之認識益深、以至建立日德親善合作之良基、該氏之功不可泯也、是年九月再陪倍夫人訪日、與日政府開誠晤商、遂締結日德義三國同盟、嗣後任駐華大使、此次奉派爲駐日大使、預料將使日德義三國協力合作之關係更形緊密云。

遣東線司令 任職軍部

【馬德里四日專電】海通社訊員培斯蒂安頃稱：西班牙遣東線義勇軍「藍師團」司令葛蕾地中尉、頃調在陸軍部服務事、西國官場人士不予發表該氏之職務、考之葛氏在東綫與德軍井肩作戰、獲得極豐富之軍事經驗、故而對於其將來職務、具有莫大期望、或謂葛氏將貢獻其優越經驗於西班牙軍隊、再西班牙在「武裝維護和平」之口號下、葛雷地之服務軍部尤感重要云云。

西班牙海長 巡視南部各港

【卡塔琪那四日專電】西班牙海長摩雷諾中將、頃巡視西國南部諸港、不日將到達此間、西海長曾巡視卡地士、參觀該地海軍械庫、長駐海軍及商船學校、去年年底前曾出巡西班牙北部諸港云。

菲島黑人痛憤 美政府非人道處置
發出感謝日軍手記

(馬尼拉四日中華電)菲島派遣軍當局之對敵性黑人公正待遇、致使各地收容所中之黑人深爲感激、現今馬尼拉聖大多默斯收容所拘留中之美國籍黑人尼摩羅多馬斯尼爾及美國政府不法待遇在美日本人、比之彼等所受皇軍待遇、而痛憤美國政府非人道的處置、特致菲島軍政監部感謝手記、同時要求美政府通國民反省、其內容如下：

余於致數年間、係菲島美國籍黑人代表、最近報上刊登之關於美國當局、對在美日本人之措置、表示遺憾之意、然翻知悉美國人性格及特徵之吾等、得悉美國當局之非人道的行爲、並不驚訝、乃意中事、拘留中島之吾等及美國人、受日本軍政監部公平優厚待遇、且極度優遇老人及重病者、並予以釋放、所拘留者亦不感何等不安、而度舒適生活、誠令人不勝感激、受如何待遇、且觀馬加藏軍暴狀之吾人、殊感驚訝、美國政府應思日本軍當局之寬大措置、基於人道、而待遇在美日本人云。

婆羅洲開設 海員養成所

(古晉四日中華電)婆羅洲陸軍軍政監部、隨木造船建造計劃推進、爲養成現地馬來人海員起見、由一月十日起開設古晉海員養成所、頃已招考講習生、講習生限現住民、由年齡十七歲至三十歲之心身強健了解文字者、修業期間計學術三月、實習一月、以甲板部員並機關部員待遇之成績優秀者、決昇爲機關長船長云。

應緬甸民衆要求 制定孔雀旂
象徵繁榮隨風飄揚

(仰光四日中華電)緬甸人欣喜擺脫英國支配、而慶祝之團戰一週年紀念行事以來、具有白地劃一綠與赤色孔雀鋼有金色邊之新緬司「民衆旗」在日章旂旁邊揭如弟兄、而受緬甸民衆之嚮來、孔雀係徵象緬甸之繁榮、然編入緬甸旂者、始自一百年前、阿蘭法亞王時代、暴戾英國強力排斥有歷史因緣之孔雀、而配以青地、將旗之中央劃一孔雀之小旗、圖案係象徵英國之支配、遂遭緬甸之猛烈反對、今英國勢力已一掃殆盡、今日軍政當局爲應民衆要望、而制定新民衆旗、准許民衆「隨意使用」、全緬甸今則與日章旗相進肩的孔雀旂、隨風飄揚云。

建築物鱗次櫛比 充滿復興景象
巴坦半島瀰漫建設聲

(馬尼刺中華電)由破壞而向建設、大東亞戰爭之勢進展、建設之聲到處充大東亞之凱歌、菲島復興之進步、極爲明朗、訪問久別之巴坦半島、第一驚人者、爲歸還因美軍焦土戰術化爲廢墟之楊野原之避難民、整然恢復、其建設狀態、距馬尼刺六十六公里由桑菲爾南取道向西而巴坦半島之平坦幾有幾千軍用汽車疾馳街道、洋灰鋪裝道路、乃向巴坦進擊我艦生部隊奮戰之地、經已可洛番瓜爪、行四十五公里、渡今改稱武勇橋木橋在轉、早入眼簾爲戰爭險、第一次巴坦總攻擊、皇軍以血獲得之激戰地、美菲軍據點大險、對於如癡爲進擊之皇軍、發射巨砲、巴坦總攻擊軍司令部所在之俄撤、以由巴朗加轉之故鄉還、今避難民全部都在之街道、聯爲巴坦建設花師之聲音、蕃州廳所在地巴朗加、一月二十六日且市依市街戰而佔領要塞重要據點、受敵無間斷砲火攻擊、已化廢墟、我各種小板房、陸續建築、市場熱鬧、焦土復興食料日用必需品均甚豐富、婦女行步街頭、「理髮店」皆懸日文招牌、喫茶店亦開業、售賣布咖啡汽水等物、夕間居民皆口唱雲游加納涼、爲狀甚采、過巴朗加街、向沙可特山麓、道路兩側田園中到處爲砲彈炸彈痕成大水窪、戰車隊突擊、園田部隊長戰死之舊跡、在爲風雨所曝之黑色一墓地、在沙可特山麓南里奇列斯密林地帶、今巴坦守護神而靜眠焉、沙可特山麓南里奇列斯密林地帶、今日忙於戰場整理、各村復興、在軍政監部指導之下、進行迅速、無一樹不留我軍猛烈彈痕、失去綠色呈露赤色、哥列希德爾島要塞、今日全島再爲綠色所包、蓬蒿已生茂草、大紅佛桑華之花間有蝴蝶戲舞、爲砲所毀之砲台、已由俘虜收拾就緒、構築兵舍與倉庫、被擊墜之敵機、今尚留殘骸、亦可哀矣、上陸地點斷崖上木柵上用以紮營、以肉彈而開哭聲路山部隊勇士、在敵彈之下曝身崖上之上陸地點、爲上下岩石所碎之彼音、如悼勇士之死、戎衣爲敵彈所毀之流血、勇士豪登斷崖之姿、彷彿可見、記者對於上陸地點附近所建勇士墓標、衷心默禱云。

泰國與盟邦日本 充滿戰勝決意
坪上大使返福岡談話

(福岡四日中華電)日坪上駐泰大使、爲接洽要公、三日午後四時由盤谷乘機飛抵福岡、午後七時六分由博多站乘車赴東京、就現下泰國情勢談述如次：

泰國民上下一致、爲完遂戰爭邁進、不斷努力、全國民每日午前八時、一齊向國旗敬禮後、即從事各自工作、上月八日大東亞戰爭勃發一週年前後、各地舉行種種紀念行事、特以八日泰國全國而展開參揚國民戰爭意識運動、又於日泰攻守同盟締結一週年紀念日之十二月二十一日、於瓦特普拉凱奧埃麥拉爾德佛陀像前、根據泰國最高儀式、由高僧擇讀莫言不滅勝利敕文、舉行嚴肅紀念式、余與皮文首相祝福日泰兩國前途、並作堅固握手、足證泰國與盟邦日本充滿爭求勝利之決意矣云。

恭賀　迎大東亞戰勝利新春　新嬉

山東高等法院　院長張超駿　首席檢察官溫國璋

濟南地方法院　院長王汝霖　首席檢察官黎遐齡

德盛洋行　華北原皮協會濟南支部長 廣賴森次　濟南經五路一四七號

安原百貨店　安原順吾　濟南經三路　電話一八五

山東自動車協會　濟南經六緯六路

合資會社 濟南窯業公司　事務所 濟南經三路小緯六路西　工場 濟南南鄉區五里牌坊

高橋洋行　高橋芳雄　濟南經四路緯八路　電話九一六

日昌洋行鐵工所　營業所 濟南經三路緯十路　工場 濟南經七路緯十路

濟南藥局　中村園一　濟南經四路緯四路　濟南一八八九

吉祥公司大藥房　吉祥商事公司　濟南經二路

中尾洋行　濟南經二路緯四路北　電話六五一

正美洋行濟南支店　濟南普利門外六二　電話三〇二〇

丸仲運送店濟南支店　濟南經一路四四九號　電話一八七四

中和公司　濟南大馬路

中村產科院　濟南經四路緯三路　電話一八九六

乾燥牛肉本舖　共立榮養研究所　山田作兵衛　濟南五大馬路天主教堂前

喫茶、食事　田園 濟南經二路緯四路　紫煙莊 濟南經二路緯五路　日昌茶房 濟南經三路小緯六路東

喫茶、食事　大地　濟南經四路　電話一五四八

割烹　松卯　濟南厚和街

濟南會館　濟南昇平街　電話一八九五

泰豐樓飯莊　濟南經一路緯五路　電話八五

臨清第一水路警備隊　○隊長崔庚西

臨清第一水路警備隊　○隊附張通山

臨清縣商務會　會長張星階

臨清縣立新民工廠　廠長張壽忱

德縣船主公會　會長蘇子明

日討伐隊於魯東地區剿殘匪獲大戰果

日照萊陽掖縣附近匪團潰滅

當獲得未曾有之戰果中、而逢迎新春之際、日軍復整備討伐、日夜繼續奮鬥、卽於元旦之日、山本討伐隊、因接到日照西北方約十八公里之兩照縣東方有將　系六六一團第一營部侵入之急報、卽自○○進發、攻擊該匪、該部敵匪狼狽至極、皆因缺之抗戰之術、經數分鐘後、遂四散逃走、是役日軍毫無損傷、并收戰果如下：

敵匪遺棄屍體　十五、俘虜　廿四、

鹵獲品　步槍十七、同子彈六十五、馬四、被服書類及其他若干

又山縣討伐隊、於舊曆廿九日自○○進發、對萊陽西方約三十六公里北坡明山附近、加以掃蕩、繼於索敵進軍中、行至明山南方十二公里水溝地方、因發見有向西方高地逃走之西海軍區第一營及五旅、第一團、第三營之合流匪約二百、乃用全火力浴以猛射、并趁機敢行突擊、鋒施以白刃戰、於該匪團因不支、遂遺棄屍體四散逃走、於此戰鬥、日軍無損傷、戰果如下：

敵匪遺棄屍體六十五、（內含第五旅第二團第三營長戰死）俘虜六、鹵獲品捷克機關銃一、彈梱一、步槍三十三、同子彈五百五十、手槍三、剌刀二十、藥盒三十三、馬四、手榴彈及其他多數、

又沿安軍、亦參加勇敢奮鬥、結果亦收到如次之成果、計鹵獲步槍八、同子彈一百三十、藥盒二十五、剌刀馬四若干、

又於卅日上古討伐隊、對於因受到日軍之作戰討伐、已蒙大打擊、同時爲避免日軍之銳鋒、而逃避甲之殘敵、斷乎剿抉敢行掃蕩、卽向掖縣東南方廿三公里、消水庄、揚家前進中、行至沙河孫家南方、發見不明系統之便衣匪約二十名、經與交戰約三十分鐘後、將其向南方擊退、是役皇軍無損害、戰果如下：

敵匪遺棄屍體三、鹵獲步槍六、同子彈七十二、剌刀四、手槍二。

於以上之戰鬥後、至午後復繼續對附近村庄加以掃蕩中、行至馬山子（掖縣東南方十五公里）附近、搜得兵器若干、茲將所得之兵器類別、分誌如后、

輕迫擊砲三、剌刀十三、青龍刀九、步槍子彈一三七、電線五十五尺鐵屑十三延、

底㶚清地方殘匪、特派駐防六區警備中隊長王興周、于去歲十二月二十五日、率警○○○名出發、李家莊一帶、搜查匪類、探得僞縣政府六區共匪常備工作員匪部多名、正在附近各村、勸索給養、王隊長據報、乃率警趕往、實施兜剿、雙方發生接觸、激戰一小時許、匪不支潰竄、當場擒匪五名、我軍乘勝、復跟蹤追剿、在大杜家莊、搜獲四名、共獲匪九名、一併帶案訊辦、李知事以該警隊等、奮勇殺賊、俘匪獲槍、殊堪嘉許、特予以獎獎、藉示鼓勵云。

德縣警隊勦滅共匪

又訊德縣修知事、偕同井上顧問、劉秘書等率隊○○名一行於去歲十二月二十五日赴縣屬第二區沙王庄一帶視察、嗣卽轉赴第七區土橋鎮召集民衆訓話、大致勉以於官民一體下、爲新政努力、藉謀永榮之意、稍事休息、旋卽乘車返縣、不意行經小薛庄途中、遭遇共匪約三百餘名、當經修知事指揮展開、以少與衆之衝鋒戰、我方奮勇進擊、歷二小時、卒將匪部擊潰散退、並斃匪四名、鹵獲剌刀一把、自行車二輛、我方毫無損失、於六時全體安然返縣城云。

日海軍對海上島嶼及沿岸繼續清掃工作

遙望蓬萊閣山景如繪

（軍艦○○名貫本報特派員發）在山東半島外東地區、參加陸海兩面之共匪掃蕩戰、已收莫大戰果、當茲凱旋、而週航某基地之軍艦○○及海軍諸部隊、旋行陸上或海上之訓練、養成英武之氣魄、待機次期之作戰、傳經數日之後、卽自去年臘月十三日至歲末、對渤海、海上各島嶼及沿岸一帶、直廣大地域、實施清掃工作、而開始出動、當受出航之命、記者亦因得受海軍當局之許可、搭乘軍艦○○、與將兵共同自該基地出發、就北航之途、航行一晝夜後、至芝罘港投錨、艦長及機關隊指揮官、於當地營旅某情報、遂行深議之協議、翌日又爲增強兵力、艦備隊亦參加、且指直渤海及渤海灣、而抵海上要地、對長山（廟島列島）列島、於是日晨採取進攻之態勢、開始直航、經過若干時間後、出立甲板上、遙望附近海上、銜候茫茫海波之前擬隊員、搭乘○隻之砲艇及若干之小艇、與本艦保持所定之距離、勇猛進航、轉往該半島之鬮方、遙望登州道之群山、其所連之山、風景如繪、乃爲有名之蓬萊閣、據歷史所傳說、古昔與日本極有關係、又據日本之童話傳稱、昔時浦島太郎、卽此蓬萊閣、關於此項傳說、（記者曾於（民國卅年）草書登州遊覽記、此項記事、已詳細載本報、勿庸贅述。）尤以從於海岸附近、间信所含情趣、極爲豐富、且因日本之有識名僧、自唐朝時代、會巡錫山東北沿岸地方、故就往昔之文化之交流、及闡揚佛教等、足證中日兩國、早已具有極深之關係、以之無論「文化的、民族的、應互行親和、乃爲兩國民當然之趨勢、時至今日、更須努力、舉出親善敦睦之實、應知乃爲相互之責務。」其間軍艦○○、卽駛至南長山島海面停泊云。（寫眞爲蓬萊閣風景）

沂水縣警隊俘匪獲槍

（濟南通訊）沂水縣知事李德昌、爲貫徹治運一貫精神、激

昌邑縣知事入鄉視察

（昌邑分社通訊）高知事勤政愛民、日前赴鄉巡視、頃以嚴冬時期各地防務問題民生問題、均屬甚關重要、特於日前親率幹警出發第七八九區視察一般政務、及民生狀況、以作將來施政對策云。

昌邑縣各界獻納廢鐵五千餘斤

昌邑通訊、昌邑縣高知事、爲喚起全縣民衆協力完遂大東亞戰爭、特實施廢品收回獻納運動、各界人士、對于廢鋼鐵品類、踴躍獻納、計達五千餘斤、已于上月中旬派員運送萊濰道公署、以資彙齊獻納云。

本年預算

蘇淮公署決定

徐州本報特訊、蘇淮公署頃對於三十二年度預算決定、對於各項歲費均已增加、較之三十一年度加一百二十萬元、計歲入部份合計二二〇〇萬元、歲出部份一三二一萬五五六〇元

勞山辦事處張處長親率官警剿匪

匪僞潰散我方獲勝

本市勞山行政辦事處、爲肅清境內殘餘匪僞、洗經積極肅正討伐工作、務期匪僞澈掃、民衆得享安居之樂、日前該區辦事處張處長親率所屬官警、分三路向匪六進擊、期一鼓而殲滅之、市警備隊○○隊、由山東頭經過石老人、向石灣村進擊、○○隊由沙子口前進、經南勞山朗家等村、向石灣村迂迴包剿、○○隊由張處長率領、由李村出發、行至午山村東、與僞保安第一中隊匪僞約二十名遭遇、發生激戰、當時有僞保安第三中隊約百餘人、在彭家村擁護、聞聲倉惶向松山逃走、是役敵遺棄屍體一具、負傷無數、鹵獲手榴彈三枚、文書軍需無算云。

煙台收集廢品成立委員會

煙台通訊、當茲大東亞戰爭勝利前節推展之際、華北軍政會民聯合一致、盡整個之人力、物力、財力、共同建設東亞之光榮、煙台市當局、爲參加聖戰後方基地、完成興亞大業之光迅速到達最後勝利計、特發起廢物收回運動、日前由市公署召集關係人員組織廢鋼鐵及其他金屬品收集委員會、屆時市署各局所長、商民團體各領袖、均踴躍參加、大會中議決該會之組織簡章、并金屬品收集辦法、由馬市長兼任委員長、各局所長及商民團體首領爲委員、並于市內成立分會三處、由各警察分所長任分會委員長、區長任副委員長、各所員坊長等爲分會委員、當日並刊發本質總會分會等鈐記四顆、分發啓用各會人員依章積極進行、現已有顯明之實效。

膠區辦事處孫處長視察鄉區行政

期使民衆享安居之樂

膠州行政辦事處、孫副處長自蒞任以來、對於地方之治安、人民之疾苦、異常關心、輔佐孫處長推進行政、莫不力求適合輿情、以期治安之確立、使民衆得享昇平之樂、兹又於前日作鄉區行政狀況之視察、視察四五六七鎭區及李家局莊、一般民生狀況等、遂日宣傳共積極鼓勵大宗宣傳品、以備協同出發、藉以擴大宣傳、以擴宏效云。

一訓練保甲長一

膠州行政辦事處、頃以治國之道、須先明瞭國際之趨勢、本國之立場、然後取人之長、補己之短、爲應付現時之局勢、特實行建國軍訓、積極訓練各鄉鎭保長、早經完畢、現又實行甲長訓練、俾國民之智識、趨於劃一之途、日昨下午一時、特召集城區各鄉鎭受訓保甲長、齊集北街地新民體育場習操、辦事處並派宣傳員前往宣傳、講演時局狀況、各員等均態肅靜恭聽、並表示有深刻之認識、至五時許圓滿終了云。

卽墨區辦事處擬定本年度防旱計劃

獎勵鑿井力行增產

卽墨辦事處以三十一年度將已終了、關於本年各項工作、均有積極計劃向上之必要、爲適應各次治強運動增產工作、曾經倡鑿水井、用防旱災、除去年度已完成四百眼外、該處長擬於本年度激勵防旱災、一面令飭各區、有河渠地域、實施利用拥擠灌溉法、一面擬定獎勵水利具體對策、並基於五年食糧增產計劃、對鑿井獎勵、更益加强化、除再預鑿水井五百眼外、並力行民間自動鑿井、預定全境應行兩千眼、庶幾防旱有方策、及增產工作、可期達成。

勞役馬檢驗

注射炭疽預防針

膠州區實施

膠州行政辦事處、於日昨召集各區農民帶同發放之種牛及勞役馬繁殖馬等到辦事處、由本市社會局畜產科派員檢驗、計檢驗種牛二十九頭、每頭每年飼養費一百元、此次發給之冬季飼養費、每頭二十五元、至於二十九年三十年貸付之牝馬二十二匹、檢驗烙印、三十一年貸付之三十四匹、及本年勞役馬五十四、檢驗烙印、并發給飼料檢驗完畢後、并注射炭疽病預防針、成績良好云。

膠東站電話裝設完竣

膠州協辦事處、爲便利小麻灣縣自衛團與膠東車站防務取得密切連絡起見、特由該處派工前往膠東站裝設完竣、業開始通話云。

教署三十二年度教育施策決定

尹教育局長返青談在京會議經過

本市教育局尹局長、前赴北京參加臨時教育行政會議、頃以會畢、於本月三日乘車返青、四日到局辦公、記者訪晤尹氏、詢以赴京參加教育會議之經過、承談述如下：教育總署爲研討三十二年度教育施策要項、各省市教育廳局長均出席、會議主要之點有四項、一、協力食糧增產運動、二、敎育方面於理論及實踐同時着手、二、實施集團訓練、利用課餘、指導訓練、在不妨礙健康之情形下、從事勤勞服務、組織青少年團、施行嚴格訓練、三、滿正思想、革新生活、四、提倡體育及正當娛樂、經數次研究、均經圓滿決定、會後原擬卽行返青、俟因代表市晤股晉辦、於昨日始行返青云。

市民警防用砂

警局規定採砂場所

青島市警察局、以本市警防團業經成立、并開始訓練、其於警防用砂、市民均應分別準備、兹爲便利採取砂土起見、特由市警察局與財政局會商、指定採砂地點、并由警察局發給採砂證明書、刻已通飭所屬遵照、兹將該局訓令及採砂場所分別錄後：爲訓令事、查本市市民、對於警防用砂、多未準備、兹本局業與財政局商妥採砂地點、合亟令仰該分局轉飭派出所、按照戶口、製發採砂證明書、由市民自行前往指定地點採用、每戶只限八十市斤、特附發地點及採砂方法一份、證明書格式一份、仰卽遵照辦理爲要、此令。

△用砂採取方法及場所

一、取砂者應向該管警察派出所領取證明書。

二、取砂時不得以其同採砂爲名、而使用牛馬車及汽車。

三、取砂後應將該證明書送回原派出所。

四、採砂場所

一、以第一海水浴場最東端四十平方米、

二、以太平海水浴場東端四十平方米、

三、貴州路沿縣路口海岸四十平方米。

飛機獻納資金數目

將達九萬元

希我市民繼續努力

本社以去年七七事變五週年紀念爲期、與青島興亞新報共同發動、提倡飛機獻金運動、得中日兩國民之熱誠贊助、各界踴躍輸將、而獲得極大成效、迄今獻納資金已達八萬九千九百餘元、當此大東亞戰爭前途日益獲得光輝捷報之第二新年、吾人更應積極奉呈飛機獻金、擴大强化航空國防之偉力、希我市民竭力獻納、以表示對大東亞戰爭堅決之必勝信念云。

改良社會陋俗

强化風俗警察辦法

警局准咨飭屬遵行

華北政務委員會治安總署、爲期民衆革新生活、養成善良習慣起見、特製定强化風俗警察辦法、咨行各省市實施、本市市公署准咨訓令警察局遵照、辦法如下。

第一條、爲消弭頹俗整飭風化、剷除惡劣、保障善良、以使國民養成崇高之精神良好之習慣、特制定本大綱。

第二條、各地警察機關、應遴選幹練官員長警、專任或兼任辦理風俗取締事務、並由主管長官或派專員、對此項人員加以訓練、訓練要點如左。

一、編發課本、內容以孝弟忠信禮義廉恥之八德爲主旨、期使躬行實踐强化自身、增加人民信仰、並將地方風俗習慣擇要說明指示、俾能理解透澈勝任裕如。

二、精神訓練利用問答方法、鍛鍊智能、及其服務經過、是否適宜藉資啓發糾正本地或其他地方、如遇發現有關風俗事項、應行注意各點、尤須切實講解詳爲印證、務使觸類引伸靈活運用。

第三條、關於風俗警察應行取締事類如次：

一、爲私娼野妓之營業者、

二、男女同浴旅店野合及現妥店客彼爲猥褻之行爲者、

三、買賣人口蓄養奴婢、以及不良男女爲不正當之同居者、

四、舞女行爲浪漫勾引顧客、及舞場設景有導淫之虞者、

五、男女優伶及女侍之言語行動、有傷風化者、

六、不良男女於街巷或公共場所作猥褻行爲、或互相嘲謔及挑逗良民者、

七、纏足蓄辮或奇裝異服與時地習慣相謬者、

八、演唱不良戲劇電影歌曲及誨淫小說雜誌出版物之發行者、

九、宣傳邪教邪說、焚香設壇符咒醫病、及散布謠言迷惑人心者、

十、在道路或公共場所爲賭博性質之營業者、

十一、飯店飲館酒館戲園等娛樂營業鋪張供給特別過於奢侈、有引起或助長人無謂消耗之處者、

十二、其他有關妨害風俗事項者、

第四條、有前條情事之一時、得視其情形輕重、分別依法處罰、

第五條、各地警察機關對於前條處罰事項、如遇情節複雜或特殊時、須先查明案情倘係假勢詐欺誘騙之地痞敗類、及不良少年、尤應嚴加儆懲、如有牽連其他主管機關事項時、會同核辦、

第六條、各地警察機關、對於風俗取締常識、及有關之政令規章、應定期派員在電台播講其無電台地方借用公共場所講演、或登報章、粘貼標語、俾民衆均能了解、並應督飭聯保主任保甲長等、隨時勸導糾正以期澈底、

第七條、各地警察機關、對於風俗取締事項應督飭所屬、切實辦理、並隨時派員抽查期收實效、

第八條、各地警察機關、對於辦理風俗取締人員、經查明確係特別努力成績卓著者、應酌予獎勵、其藉端索財及有違本大綱之主旨者、亦分別嚴懲、

第九條、各地警察機關每屆年終、應將辦理風俗取締情形及效力、詳報主管省市公署核轉治安總署、如有改進之企圖意見一併呈請備案、

第十條、本大綱自公布日施行

魯省署元旦日行團拜式

（濟南分社通訊）山東省公署、於元旦日上午十二時半、在本署大禮堂舉行團拜式、省署全體職員、省警備總隊、課長以上、濟南道、衛生事務局、及駐濟中央機關科長以上、省警署、市公署股長以上各職員、均參加團拜後、不准拜年送賀年片、本市各機關、并不准餽送年禮、以肅官箴、而資節約、同時并有省長顧問訓詰、藉元旦之朝氣、以資策勵、而謀新政之伸展、玆將元旦團拜儀式如左。

一儀式一　一、開會、二、全體肅立、三、奏樂、四、向國旗行最敬禮、五、向各長官行一鞠躬禮、六、全體舉行團拜禮、七、致詞、（一）省長、（二）顧問、（三）駐濟中央機關代表（高法院長）八、閉會。

讀者優待券

本報爲慶祝大東亞戰爭光輝勝利之第二新年並提倡高尚娛樂優待讀者起見經與福祿壽影院商妥附印優待券凡持本券入場均按左列票價祈讀者注意

◇日期　一月六、七、八日三日間

◇票價　樓上（大人及兒童）樓下　一律三角

讀者優待券

本報爲慶祝大東亞戰爭光輝勝利之第二新年並提倡高尚娛樂優待讀者起見經與福祿壽影院商妥附印優待券凡持本券入場均按左列票價祈讀者注意

◇日期　一月六、七、八日三日間

◇票價　樓上（大人及兒童）樓下　一律三角

紅萬字會救濟貧民施放大量賑款

昨日開始七日完畢

青島紅萬字會、爲救濟貧苦黎民俾困蓉冬兩季、循例舉辦春賑冬賑、救濟赤貧以渡難關、本年冬賑、日前經各會長倡辦、各界相贊義舉、踴躍捐輸、捐款總額竟達十萬餘元、惟以今冬各種雜糧一時關辦困難、善舉致各種籌糧飛漲、影響該會經全體執事開會議決、施放賑款以恤貧苦黎民、渡此陰歷年關、因恐日久各物日漸昂騰、特提前施放、經調查貧民人數、按其赤貧與一般之狀況、分配賑款之多寡、赤貧者分十六元、十元、六元三種、一般者大口四元、小口二元、昨（四）日起在魚山路開始施放、約五七日卽可施放完畢、一般貧苦難民、接踵而至、領得賑款後、莫不喜形於色、歌頌各大善士之功德不置云（寫眞係紅萬字會放賑時門前之群衆）

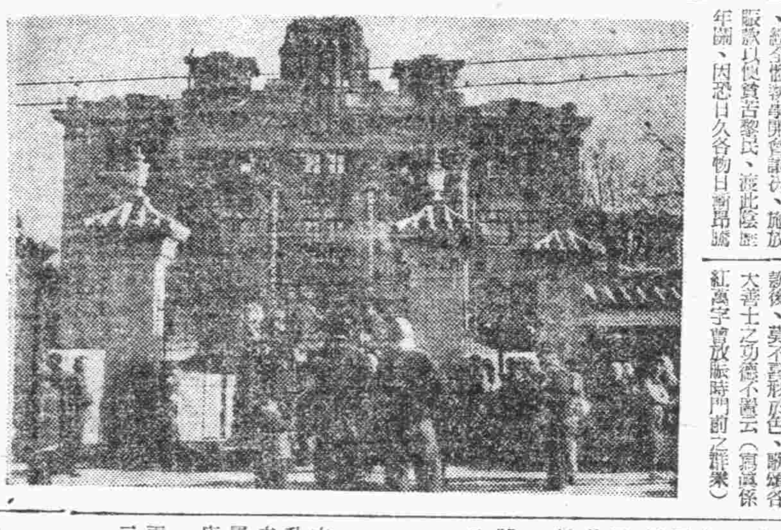

嚴密巡邏

修理巡邏箱

警局督勵所屬

青島市警察局、爲防止竊盜發生、使警邏嚴密、俾資安全起見、特訓令所屬、對於巡守勤務、嚴格實施、兹將該局訓令錄次。爲訓令事、查近來盜匪多乘巡邏空間、施其竊盜之技、合行令仰該分局、督勵所屬分駐所派出所、對於巡邏勤務、務須嚴格實施、不得稍有懈怠、再現有之巡邏箱、多有損壞、監督上頗感不便、仰該分局迅速查明、將損壞者急送局、俾便修理、勿延爲要、此令。

期現生油

昨市突暴漲

本市取引所物產交易市場、因新年期間休市數日之故、以致四日油市開拍竟突然暴漲、而又以現生油上漲最多、今市竟以一百九十元之空前高價成交、較年前漲起十餘元、期生油因受現生油上漲之提携、亦步現油市之後塵而上升、突出一

內外行情　一月四日

○生油期貨前場

一月開	二三七、八〇
最高	二四二、〇〇
最低	二三七、〇〇
收盤	二四二、〇〇
成	一二八單

○生油期貨後場

一月開	二二七、五〇
最高	二三〇、三〇
最低	二二七、〇〇
收盤	二三〇、三〇

土產現貨

現生油	一九〇、〇〇
淨生油	未成　一五〇、〇〇
現豆油	未成

本市赤金市價趨平穩

本市赤金市價、經上週內繼續升漲後、近因外埠金價平和、未至再漲、故本市近來金價亦屬平平、四日之赤金市價、金店掛牌買入每兩爲六百三十元、賣出加價二成、日銀買入每兩爲四元五角、賣出加手工費二成云。

復告晉升

各種潮汕市價

本市潮汕市況、日昨開始照常交易、惟接年前之旺氣、加以人情趨盛、致安價復告晉升、而僞呈鵠立之象、今將各潮汕市價分述於後：忍與老一號大沽三百元、宗與老一號大沽二百九十元、忠興新一號大沽一百十元、宗與新一號大沽一百〇八元、忠興二號大沽九十元、宗興二號大沽八十八元。

百四十元關外、猶有昇升之餘威、惟因後場無市、故前場途於鵠立狀態下收市。

各種雜貨交易活躍

本市現貨取引所各種雜貨交易市況、在年前休市前、卽以人情轉盛、賣主袖手、各貨顏含銘利之態、而日昨紅盤初啓、竟追隨年前之硬姿、與昇平進展之景象、乃人情迭勁、交易活躍、場中遂充滿興隆之氣、各貨亦均呈蒸蒸之勢、及至午後、特因前場升騰過烈、買主止追、各貨行市因轉徘徊、情形稍見緩和矣、茲將各品所妥價目詳列於左：飛輪生粉未安、約市二百七十元、麒麟生粉約二百六十五元、什牌生粉二百五十元、廣大料三百五十元、明星古月二百九十元、原色古月二百九十元、石膏三十元、溫州白礬八十元、扇面皂一百十元、膩爽皂一百元、九十斤三角鹼料九十元、娥眉鹼料一百元、信石精一百二十五元、八尺蒲席三元

恭賀新禧

向完成新秩序邁進

太原統稅局　局長徐■和　專員片倉藤太郎

山西鹽務管理局　局長邱性純　副局長小川信次

建設總署太原工程局　局長張栩

太原禁烟分局　局長李儀衡

中國聯合準備銀行太原分行　經理成耀詢

山西實業銀行　全體同人

朝鮮銀行太原支店　支配人竹部利佐久

山西省立桐旭醫學專科學校　校長王■■　名譽教授兵頭周吉　醫院長

太原市商會　全體同人

山西雁門道　道尹王毅

河南省會警察署　署長周秀庭　專員蛭田午次

河南開封市商會　會長李秀峯　副會長徐嗣香

安邱縣警察所　所長■■■

安邱縣警備隊　大隊附徐繼■

新民會安邱縣總會　參事福島鐵造

安邱縣商會　會長張奎三

安邱六區聯合辦事處　主任王爾亭

安邱縣第一區　區長呂瑞敍　渠城鎮長劉子博　大埠鎮長賈仙洲　白芬鎮長李子久　關廟鄉長張來山　卒山鎮長王岳武　許戈鄉長周景奈　歸雕鎮長陳星完　十里鄉長王吉人　石泉鎮長張志　調辦所主任周錦堂

安邱縣第二區　區長周承之　逢王鎮長周志光　安大鎮長劉子協　邢戈鎮長張玉翀　杞城鎮長王郁周　扭山鎮長劉傑亭　趙戈鎮長張雨淨　韓吉鎮長張壽先

黃旂堡商會　會長劉伯源

卽墨陰島區　區長■平章　副區長徐瑞亭

卽墨第六區　區長王心一

卽墨區商會　會長劉紫雲

卽墨城陽鎮商會　全體同人

鐵騎銀瓶傳（16）

王度廬著・綠漪畫

第九回

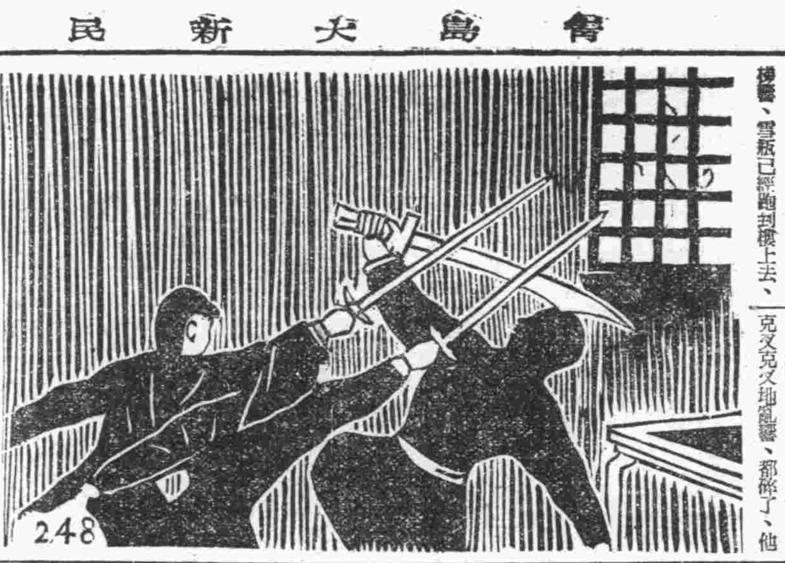

但她掄拳就將這隻巨大的胳臂擱開、同時身子向旁邊去、這樓裡很黑、對面不能看得清楚模樣、那大漢就更往前撲、並且冷笑着說：「小輩！你知道我鐵霸王在此、你敢來在老虎嘴上拔毛？」一拳打來、却被春雪瓶躲開、鐵霸王又拳腳齊來、並說：「我看你也是個外行、在樓上你還敢點出火兒來？快跪下、若果你是小毛賊、被窮追的、只消磕幾個頭、爺爺還許能饒你的命！」腳踢、拳打、嘴裡還罵着、但雪瓶早已颼的一聲、眞如狐狸似的又竄到了一邊、同時、咚的一聲、打在鐵霸王的後腰、鐵霸王雖然沒有被擊倒、但也不禁「啊！」了一聲、疾忙翻身、並由腰帶上抽出刀來、咚咚咚的樓梯響、雪瓶已經跑到樓上去、

半天、桌子也倒了椅子也翻了、眞比剛才那老鼠黃鼠狼們鬧得還兇、鐵霸王施展了全身的勇武技藝、但怎耐對面的這個身軀飄忽令人捉摸不定、劍光閃閃令人雙目迷離、他怕吃虧、疾忙虛晃一刀、闖窗而出、幼霞喊了聲：「他跑了！」可叮發了兩箭弩箭、可都釘在窗櫺上了、雪瓶却挺劍追出窗去、只見那鐵霸王已竄到屋頂上、她却先一竄、攀住了柳樹、就像打鞦韆似的、扭頭却見那鐵霸王立在那離地約有五丈多高的樓頂上、向下大聲喊：「快來人！這裡有賊！」喊聲如雷似的、雪瓶一飄身就由樹上也到了樓頂上鐵霸王掄刀就砍、雪瓶急以劍相迎、當下就又在這斜鋪着瓦的樓頂上交起戰來、鐵霸王的身子沉、踏得瓦克叉克叉地亂響、都碎了、他

下面的鐵霸王由對方的那一兩下身手、他曉得不是尋常的毛賊、所以也不敢向上去追此時雪瓶到了樓上、不料正有一個人站在這裡、細聲問她：「是誰？」雪瓶聽出來是幼霞的聲音、就說：「怎麼你也來啦？鐵霸王在樓下了、你快把寶劍給我！」她趕緊由幼霞的手中接過來一口寶劍、站在樓梯向下望着、持劍等候了半天、却也不見那鐵霸王上來、雪瓶剛轉身、向幼霞說：「你先走！」不料見那後窗吧的一聲被人打開了、跳進了一條巨大的黑影、直很很地說：「小輩！原來你還沒走？」——這正是鐵霸王、他不敢由樓梯上來、却轉過樓去、攀上來由窗而入、他的手中是掄着一口很長的鋼刀、但「鐺」的一聲先被幼霞磕開、雪瓶又挺劍撲上去、鐵霸王就得連連後退、說：「啊呀！原來你們是兩個人？毛賊！竟敢來此擾鬧！」雪瓶與幼霞雙劍齊進、鐵霸王將鋼刀掄起、反擋過來「噹鎯！」刀劍相磕昏黑的樓上、只見三道白光往返、雪瓶的身子輕如飛燕、幼霞是躲在牆角、摸出小弩箭來、想要認準了那條巨大的身影、她就射去、但雪瓶與鐵霸王在樓上刀劍往來、身軀竄過、殺在一起、分不出來誰是誰、她的箭也不敢亂發、樓板震動了

的刀法絕不敢緩、並同時大喊：「快來人！有賊！」下面的鐵霸王已醒鎗的亂叫起來、燈火之光也都浮動起來、雪瓶心中又慌又恨、想着：若不是你的伯父！她劍隨身進、力透中鋒、如蟒龍穿山之式、那鐵霸王此時已腕酸手笨、招架不及、春雪瓶的劍正刺中了他的胸膛、他疼得「啊呀」大叫、一座山似的身子向下倒去、整個摔下了樓、墮在下面滾動的燈光裡

日語講座

撒啊 偶 西啡 西 嗎 西 喲 ー
サア、オ、酌 シマシヨオ。（來、我給您斟一斟吧！）

啊 力 格啊 安 ー 歌 雜 伊 媽 斯
アリガトオゴザイマス。（謝謝。）

今日節目

▲八、三〇新民體操▲八、五〇初等日語講座（第二五講）龍神新一▲九、一〇時局解述▲九、三〇新聞▲九、五〇商情行市▲一〇、〇〇行政工作報告（以上北京）▲一一、五〇唱片、大東亞總進軍之歌、伐東吳（青島）▲一二、〇〇報時（東京）家庭常識、今年的新生活計劃（北京）▲一二、一〇唱片（青島）▲一二、一五娛樂節目、一、奉天大鼓、金精戲雲、關少平、二、蓮花落、百蟲上壽、趙紫卿、劉金芳▲一八、〇〇新聞▲一八、一五兒童時間、大阮村胡同小學學生演播▲一八、四〇中等日語講座（第一二五講）倉田信夫（以上北京）▲一九、一〇音樂唱片（青島）▲一九、四〇演講、新民會事務係長喻熙傑▲二〇、〇〇新聞▲二〇、二〇青年時間、春風歌詠團演播▲二〇、四〇男生低音獨唱、未定▲二一、〇〇京劇講話、四郎探母（第五四講）徐蘭沅▲二一、三〇絲竹合奏、1銀蟾吐彩、2石上流泉、3東流水、4南胡獨奏：光明行、5楓橋夜泊（以上北京）▲二二、〇〇報時（東京）新聞及新聞解說（北京）▲地方新聞及預報節目（青島）▲二二、三〇京劇（北京）

象局常識

徐詞海 胡蘭孫 合輯

△新年雅興▽

羊車遊幸

黑局　紅局

本局、變化多方、鑽研多時、未能論定結果、今値新年歲首、謹以刊供同好、藉賀年禧、倘蒙撫示精詳確論、但以首答對者爲是謹備謝著新編象棋譜全部四冊、以酬雅興（二月十日宣）

徐詞海胡蘭孫鞠躬

三山醫院

專醫 性病 根治 花柳 淋病

歷史悠久 醫法新穎 短期根治 取費低廉

合東鎮威海路一一五六號 電話30485

本報廣告部電話

日本人用二、二四一〇

中國人用二、二〇六〇

遺失居住證聲明欄

第二四四五九二號居住証遺失 東鎮昌邑路一號內九戶張銘新

第二七八六三九號居住証遺失 太平鎮二三二號四戶劉呂氏

第一三三三一八號居住證遺失 高密路三〇號內一八戶高讓遠

第一三二四八三號居住證遺失 高密路四四號韓瑞臣

第四八六二三號居住證遺失 即墨石棚子村黃克福

第一〇六五七四號居住證遺失 張店路一號宋范氏

第〇一八〇一三號居住證遺失 雲南路一六九號內一戶劉起儀

第一〇七六三四號居住證遺失 禹城路一二號內五七戶嚴壽亭

第三五一九四〇號居住証遺失 邱縣路一三號郭書廷

第二五八九五八號居住證遺失 上四方村尚德街一〇號陳文鑑

第二〇一五七七號居住證遺失 小港一路六五號一八戶胡沛霖

第五四二五七三號居住證遺失 威海路一五三號五六戶閻毓英

第五四二五七二號居住証遺失 威海路一五三號五六戶閻韋氏

第三〇九五二六號居住証遺失 威海路一五三號五六戶閻鳳岐

第六〇三七六八號居住証遺失 博興路三一號部立芳

第三〇七四〇一號居住証遺失 東鎮西吳家村三一三號李文鏞

第一六四三九九號居住證遺失 濰邑路九號張雍時

第〇七五五五四號居住證遺失 四川路七〇號內三八七戶劉旭

第三〇七〇一六號居住証遺失 西吳家村台柳路記周德進

第五三一〇七〇號居住證遺失 大成路五一號江劉氏

第二四四六二三號居住證遺失 東太平村四〇六號郭有永

第六一〇五〇五號居住證遺失 南仲家窪七六號二戶胡明德

第三一六二二六號居住證遺失 四方興中街三三號二戶王義海

第五四二二九〇號居住證遺失 長興路七六號內二戶石郭氏

第二七〇二九五號居住證遺失 長興路七六號內二戶石譚氏

第一四一九八一號居住證遺失 寧波路四一號劉天才

第五八三五三〇號居住証遺失 東太平村三九八號李廷相

第〇八四三八三號居住證遺失 滿山大路二五號劉向連

第一六〇〇八四號居住證遺失 陽穀路一三號一〇戶譚子順

第〇三一四二一號居住證遺失 鉅野路一九號附一二戶陳國毅

第一五三九五三號居住證遺失 樂陵路七號楊鉅賢

第六〇三一九五號居住證遺失 無棣三路四七號劉淑玉

第一八五七九六號居住證遺失 無棣三路四七號劉秀蘭

第一八五七九五號居住證遺失 無棣三路四七號劉王秀貞

第一八五七九七號居住証遺失 無棣三路四七號劉孫氏

第五七六三六壹號居住證遺失 湖北路三五號安爲運

第一四四七〇三號居住證遺失 綏遠路一六號于晏方

第三四六八三三號居住證遺失 和興路和中里內一八戶仲延慶

第五七一四六九號居住證遺失 龍華路六號王東海

第〇七九五九三號居住證遺失 蘇州路三〇號鄭德先

第〇四〇九四九號居住證遺失 蘇州路三〇號藍成傑

第二三三五九三號居住證遺失 台東五路二四號楊春芳

第一〇八五七四號居住証遺失 福建路二號一三戶張秀蘭

第一〇九四八五號居住證遺失 膠州路四二號一戶王寶泉

遺失聲明

鄙人於民國三十一年七月二十四日購入天津華僑銀行開茂記口分行照付新字第一五五二三五號李志昌名下匯票一紙計國幣二百元整今已遺失除向該行掛失外特此聲明

黃縣李志昌啓

尋人廣告

張輸道 右久未返店 有何事故均有敝人辦理家中老少甚爲念 念見報早早返煙爲盼

黃縣義順和趙廷輔啓

緊要聲明

啓者舖夥張輸道忽然不知去向持有本號蓋保領出第二五六保一甲十戶第六三二六號身分證明書特此聲明作廢嗣後張輸道無論發生任何事項概與本號無涉特此聲明

煙台太平胡同九號宏大紗布莊啓

遺失聲明

敝人鄭煥周係東萊陽政訓茂祥照付一百七十七號匯票一紙計國幣一百八十元正於本月十六號一時未慎遺失除掛失號外特此聲明作廢

鄭煥周啓

緊要聲明

敝行前因揚州路商用敝號照付匯票三百元該人將匯票去後一兩未見忠號三十一號三十二號各一只念六號一只二百元十二至十二號各一紙無論落於何人手內作爲廢紙特此聲明

仁和棧啓

張福馬號緊要啓事

敝號馬夫王俊鵬因品行不端重染有嗜好業於十二月十日被敝號解僱近查該王俊鵬仍假藉名義時到敝號之各馬主處撥亂妄造謠言殊堪痛恨敝號深恐各界不明眞相被其欺騙爰登啓事如上即希各界亮鑒是荷此啓

遺失聲明

啓者敝人持有平度古峴聚泰號立靑德聚平度裕長德立寄裕昌銀號照付二七四號匯票一只計洋五百元正五百元正煙台福順德棧立靑本號照付五六九六號匯票一只計洋六十元正煙台福順德寅縣分號立靑本號照付三六一六號匯票一只計洋五十元正因不愼遺失除向各號掛失止付外特具同增祥立保將款領出嗣後該票無論落於何人之手概作廢紙特此聲明

平度店子劉進化啓

出號聲明

選啓者茲查敝號僱夥孫鑑林爲國熙張勝服務又値年關結算期間僱難谷其空掛名義故於本年元月一日起將前開人等解僱除經敝號担保郝國熙所領一七三七七一號孫鑑林所領一七九五七〇號李作新所領一一四一八四號居住證等請主管註銷外保後該四人等在外一切行動概與敝號無關特此聲明

冠縣路一四一號德記號啓

緊要聲明

啓者茲以敝人在祥泰號充當店員已念七年事變以來又兼任經理職務現因身體孱弱礙難任事自民國卅二年一月一日辭去任務因該號事務繁巨責任重大宜刊登報端俾衆周知以昭鄭重此啓

李蘭圃啓

緊要聲明

茲有東方菜市內宏益興經理劉宏富因營業無方斷然罷避經衆股東議決將全部門面棧房舖墊電話等經中說妥兌與東和商店經理蕭厚田王忠良永遠爲業雙方並立有契約爲憑自立約日起以前宏益興對內外一切債務統由出兌人負責清理與接兌人無涉恐未週知特此登報聲明

出兌人宏益興股東代表姜明亮周汝春

接兌人東和商店代表蕭厚田王忠良

青島古物商同業公會籌備處徵求會員通告

爲通告事同業等爲應時勢之需要起見茲發起組織古物商同業公會業蒙青島市警察局批示准予籌備定期成立在案務希我同業自登報日起於本月二十日止各自携帶商號圖章及經理人手戳營業照速至嘉祥路六十五號本會籌備處辦理入會手續恐不延期幸勿自誤特此通告

遺失聲明

啓者敝人於三十一年十二月二十四日在平度借崇德號印出到靑島福生泰照付崇字未列號匯票一只計德記名下聯銀券六百元正因一時不愼將票遺失除掛失止付外嗣後該票無論落於何人之手概作廢紙特此聲明

平度潘濬臣啓

遺失聲明

啓者茲有增記借所口明記印立靑島鴻聚昌泰所莊借寶成印立靑島本號照付二四號匯票一只計國幣五百元並均託連期兩次該票兩只亦於本月二十八日掛號至期該局亦號蓋章前往取款託料中途遺失除向該兩家掛失止付外特具登報鄭重聲明以上匯票無論何人拾得概作廢紙

河北路六四號德合祥啓

恕謝不週

敬啓者日昨先嚴歸道承蒙親友光臨襄奠厚賜唁贈雲情高誼感感曷已謹此登報鳴謝并恕不週稽顙

棘人張汝弼泣血稽顙　制

慈光大戲院

東鎮 雲門路二十二號電話三一六八八

每日開演 午十二時 晚一時至九時 星期早開演

座價 優等四角 兒童學生三角 加捐一成

今天公演 國華影業公司偉大出品 有聲古裝歷史巨片 白雲 周璇主演 西廂記

張生 鶯鶯 紅娘 老夫人 作 全部 歌唱

下期公演 化身姑娘第二集

新華大戲院

東鎮 分院 臨清路六十三號電話三〇三五五六

修理內部 暫停開演

金城大戲院

西大森南村路二十二號

坤伶泰斗評戲皇后劇界明星

陳豔霞

花 陳 紫 劉

春福鳳 陳豔娥 花君霞 紫金鑾 劉金喜

午戲 停演　夜戲 二本 蔡蘭英

座價 池前十排七角 池後五排五角 樓座每位五角 樓後每位二角

先期售票 對號入座 售票時間每日上午十時

平安

今日選映 歲末特殊供獻

票價 池座一律一元 學生兒童七角 一律加捐一成

國歷元旦起映 黃天霸 顧蘭君 李英 主演 香豔 豪情 慷慨 俠義

李香蘭 張敏 戴劍秋 近衛敏明 木暮實千代 日滿紅星首會演

社會輕愛香豔型劇情 迎春花 親切切 喜盈盈

冰天雪海 花絮萬千 甜情蜜意 遍燃狂熾

無窮雪景 難述美豔 滑冰擲球 別具風光

明星

安徽路六號 電話二一八九六二

每日下午一點半起開映四場循環

今日隆重獻映 燕京公司偉大出品 王鐵庚 徐和才 主演 古裝哀豔京劇巨片

孔雀東南飛

別開生面完全京劇電影 演員陣容強大 劇情悲惻纏綿

座價 池前十排一元五角 池後五排一元七角 樓座每位一元三角 邊座每位一元 ○加捐在外

◁影片過多○只映四場▷

和中

電話22623

菊壇健將 影界明星 王君瑤卿得意高足名坤伶 張貫珠

午戲 全部 劉墉 劉閣老　夜戲 後部 玉堂春

【明天夜戲】王瑤卿秘本 全部 王玉梅 親傳 本八十八 配

光陸電影院

海泊路六十三號電話二八七三四

環循開演 每日起一時至晚十時 星期假日上午十時早開演

座價 四角 二毛 加捐一成

今天公演 藝華公司出品偉大巨構 有聲對白滑稽情巨片 袁美雲 王引 主演

第二集 化身姑娘

張宣 化裝 幼主 三匪 桂窟 擒盜 強！

下期公映 西廂記

光陸

國歷新年特選新片！一月一日起隆重公演

新隱身術 陸露明主演

根據大文豪托爾斯泰原著改編 非常當代鉅構

復活

李麗華 張翠英 鄭重主演

本年出品時裝歌唱文藝鉅片

悲慘萬分 多帶手帕 初戀遭棄 芳心何堪 懷子尋夫 血淚斑斑 凄涼身世 茫茫無所 空閨歲月 依依何以堪

本院特備 吃牛奶 咖啡 紅茶 清茶

本院告白 各色點心 任君選擇 以上廣東點心 名師製 味香色美 品一飲 每茶二張售 吃茶券六十元

歡迎 小吃部 賜顧

明星公司

風行一時 家庭倫理 偉大悲劇

循環開映　一時半起

福祿壽 電話二四〇七二 山東路一六號

鄭正秋老夫子生前巨作

胡蝶 宣景琳 鄭小秋 主演

姊妹花

妹爲座上客！姊爲階下囚！犯人與貴人是一家？

姊貧窮、妹富貴、各有境遇不同！

—主治—

上火頭疼 肩板腰酸 常致冷症 月經不調 小肚發疼 心悶氣急 子宮各症 赤白帶下 浮腫惡阻 一切婦女病

◇各地有名藥房均有代售

總行 股份公司 津村順天堂

16—10A

肺病專門治療

肺結核咯血吐血痰中帶血喘咳離臥肺癰膿臭老人性痰喘遺尿婦女

乾血癆顏面潮紅小兒百日咳以及肺炎各種肺臟疑難疾患

以臟腸胃病流行傷寒溫疫尤有敏捷治療

史道生大夫由京來青

寓湖南路上海飯店三號電話（二）五九〇二

張萬年

花柳性病專科

特備近代科學化各種電器醫械治療花柳淋病確具把握負責根治

各期梅毒 軟硬下疳 包皮潰腫 早洩手淫

魚口便毒 急慢淋病 包莖過長 發育不全

診所雲南路八十七號 電話二、七七四四號

大夫

純俄國白酒「格老斯」

芬芳可口 興奮精神

經理商源和號 青島湖南路二一號

阿高別次吉酒公司 山東路八十三號 電話二三一三五

人力車 大賤賣

在此汽油節約聲中自動車不能暢行期裡惟一代步器具要推人力車本行自見及此特於煙台工廠加工製造車體堅牢行動輕便又極經濟美觀實一般人仕代步之需不論專用出租均極相宜本行爲創牌子起見特別犧牲以拾輔爲限如有購者請來行接洽或先用電話相往接洽均可本行爲便利主顧起見并代客請求車照不收手續費

元一行總行敬啓

青島冀縣路六十五號 電話二、七八八一號

分行、烟台、威海衛、大連

永生祥

地毯古玩店 熱河路南頭東九號

北京特製上等地毯 純粹毛織花樣特奇 科學染法永不退色 上等物品零售批發 歡迎比較與衆不同 駕臨敝店一觀而知

經濟大菜

¥2.80

味美價廉

紅茶 咖啡 五角 三角

麵包 牛奶 兩角 五角

國華簡易食堂

浙江路十二號A（湖南路角） 電話（二）四七六四號

青島天眞照相材料行

兼設 日夜 美術照相

山東路一三一號 電話（二）四八〇〇

青島特別市醫師公會

科別	名稱	醫師	地址	電話
內婦科・產婦科・皮膚花柳科	中九醫院	張逵三	觀象一路十一號	二、三八九四
電療科・皮膚花柳科・內外科・產婦科	華德醫院	劉信齋・張伯瑜	武定路二七號	二、四八六八
內外科小兒科・皮膚花柳科	齊定鈞診所	齊定鈞	安徽路三〇號	二、七七九五
產婦科・內外科	海濱醫院	吳龍驤	湖南路九號	二、五三六三
眼科	撫民眼科醫院	章撫民	平原路四七號	二、八七三五
小兒科	清和小兒科醫院	張子惠	湖南路七〇號	二、六二〇六
內外科・皮膚科	錫九醫院	高錫九	四方華北路一三號	三、一七五九
內外各科	柏林醫院	張濟卿	肥城路五七號	二、三三五九
耳鼻咽喉科・皮膚花柳科・內外各科	桐林醫院	張子琴	東鎮丹陽路七號	三、二三九六
神經精神科・皮膚花柳科・內外各科	耘蓬醫院	王耘蓬	禹城路一〇號	二、五七〇一
內外科・皮膚花柳科・X光線科	壽康醫院	陳志藻	湖北路四號	二、五二三二
內外產婦科・皮膚花柳科	子通診所	楊子通	湖南路一三號	二、五八三八
內外產婦科・皮膚花柳科	太平醫院	張靜軒	台東四路一七號	三、一七一八
內外各科	遠程診療所	吳大任	膠州路一六四號	二、一七三二
皮膚花柳科・內外婦嬰科	光陸醫院	金恆生	山東路三〇號	二、六四六六
內外各科	高齡醫院	闞蒼齡	安徽路三三號	借一、八五六四
眼科	同濟眼科醫院	李同濟	天津路四四號	三、七四三九
內外科・皮膚花柳科・產婦科	健康醫院	孫樹棻	肥城路四七號	二、八八六〇
內外各科・花柳科	福民醫院	司福運	平度路一七號	二、八五九五
專門花柳科・內外各科	廣慈醫院	王飄仙	聊城路一三號	二、三五一七轉
皮膚花柳科・內外產婦科	星洲醫院	吳金章	台東五路六號	借三、一七〇八
內科・肺科・X光線科	唐希堯醫院	唐希堯	魚山路二九號	二、四五三分機
眼科	青島眼科醫院	劉仁增	熱河路甲一四號	二、二〇六四
婦科・小兒科	鏡照診所	張伯照	膠州路二六號	
內科・耳鼻咽喉科	半施醫院	王半施	台東西二路四七號	借三、〇三七
花柳科・戒煙科・內外各科	德民醫院	孫德一	泰山路七一號甲	三、二二六
皮膚花柳科・內外產婦科	壽華醫院	趙淑美	長春路六號	借三、二七五一

君之子女功課進步否?!

兒童求學時期，學業成績設有不良或進步遲緩，爲父母者應注意其體質與記憶力是否薄弱，因體力不足，學業必差，責罰打罵亦屬徒勞，可速服哈利巴維他命AD劑令其日服兩粒，在短時內，必獲偉效

功能

防癆健肺 增加智力 助長筋骨 固齒明目

哈利巴

壹百粒・五百粒 各大藥房均售

HV265

天喜堂

女科專家 調經易孕

老牌 調經丸

本丸專治婦女一切經病藥效迅速確實不論已婚未婚均宜速服

天喜堂藥行

青島代理 廣東藥品商店 各大藥房均有代售

天德大藥房

原料藥品 馳名良藥 批發零售 格外克己 附設診所 特請名醫 內外各科 靈效如神

青島北京路三十五號 電話二二九七

肺立甯

主治 哮喘咳嗽氣管炎 百日咳傷風咳嗽

每瓶定價二元 各大藥房均有經售

青島南洋藥房總經理 山西路二十三號 電話二一五八四

海狗強腎丸

增加夫妻的愛情 增加兒女的生育

總經理 廣東藥品商店